

TEMPORADA DE PESCA OCEÂNICA 2017

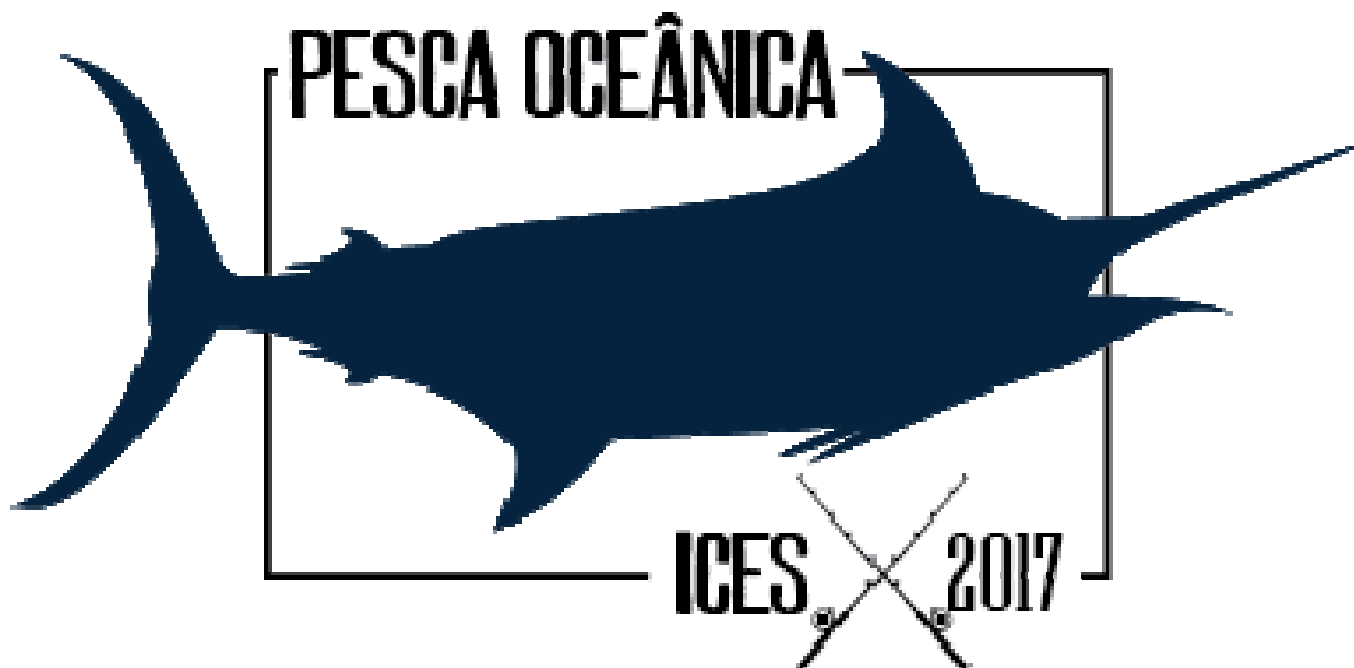

REGULAMENTO:

- GERAL
- TORNEIO DE ABERTURA
- TORNEIO COSTA BRASIL
- TORNEIO DE PEIXE DE OCEANO
- TORNEIO DE PEIXE DE BICO

REALIZAÇÃO:

PATROCÍNIO:



(Rev.01)

DISPOSIÇÕES GERAIS

1- ORGANIZAÇÃO E DIREÇÃO

1.1 - O Torneio de Pesca Embarcada em águas costeiras está direcionado a todas as embarcações aptas à *navegação costeira*, promovido pelo IATE CLUBE DO ESPÍRITO SANTO (ICES), sob direção da Confederação Brasileira de Pesca e Desportos Subaquáticos (CBPDS) e Supervisão delegada pela mesma à Federação de Pesca e Desportos Subaquáticos do Estado do Espírito Santo (FEPDSES).

Será controlado por arbitragem oficial da Comissão Nacional de Arbitragem (CNA), sendo regido pelo presente Regulamento Particular. Somente as embarcações que atendam às exigências mínimas da Capitania dos Portos para navegação costeira poderão participar, pois as mesmas serão vistoriadas pela Capitania dos Portos do Estado de Espírito Santo (CPES) antes de cada evento.

2 - CALENDÁRIO

2.1 - Os torneios poderão ter etapas adiadas e ou canceladas pela comissão de pesca, conforme descrito no regulamento específico. Os torneios serão validados se houver a aprovação da realização da etapa (condições do tempo) e/ou alguma pontuação em qualquer etapa, ou seja, a partir do primeiro peixe na linha e liberado/embarcado por qualquer equipe.

3 - HORÁRIOS

3.1 - O horário de saída será às 06h00min e o encerramento das etapas será às 16:00 horas e será comunicado às lanchas participantes pela Estação de Controle (Foxtrot 23), prevalecendo a hora informada por esta. Caso alguma equipe tenha um peixe na linha quando for anunciado o fim da etapa, este estará automaticamente desclassificado, desconsiderando-o para pontuação.

3.2 - Alguns torneios específicos poderão sofrer alteração nos horários, devendo ser consultado o regulamento de cada competição.

3.3 - As embarcações deverão aguardar a liberação da Estação de Controle às 06h00min, respeitando o alinhamento entre a praia do Colégio “SacreCoeur” e a Ilha do Frade, não ultrapassando a Ilha Rasa. O NÃO CUMPRIMENTO DESTA REGRA IMPLICARÁ NA DESCLASSIFICAÇÃO DA ETAPA.

3.4 - As embarcações que não estiverem no visual da Estação de Controle com confirmação até as 18h00min, salvo por motivo de força maior confirmado por outra embarcação participante do campeonato, serão desclassificadas da etapa. Será concedida tolerância de 01 (uma) hora para as lanchas com problemas de navegação. Caso uma embarcação esteja socorrendo outra embarcação, também será concedida 01 (uma) hora para que os produtos de sua pescaria sejam considerados.

3.5 - O Horário de Linha n'água será livre.

3.6 - Café da Manhã a partir das 05 horas.

3.7 – Horário padrão do receptivo ao final de cada etapa será das 17h15min às 20:00h, podendo sofrer alterações em dias específicos, estando descrito no regulamento de cada competição.

4 - EQUIPES

4.1 - As equipes serão compostas por 01 (um) comandante **e até 04 (quatro) pescadores**, sendo que o comandante também pode pescar.

4.2 - Será permitida a substituição da embarcação utilizada pela equipe por outra.

A equipe deverá comunicar à Estação de Controle assim que possível, de preferência antes do início da etapa. **A estação de controle deverá comunicar a todas as embarcações a substituição feita no dia.**

4.3 - É permitida a substituição de pescadores e pode acontecer em duas situações:

- ✓ Até o dia anterior a etapa: Comunicando a secretaria de pesca.
- ✓ No dia da Etapa: devendo reportar à Estação de Controle ao início de cada etapa, comunicando Foxtrox (23).

4.4 - O ICES prima pela esportividade, ética e o fair play, portanto espera dos participantes de seus torneios o comportamento condizente com seus valores.

4.5 - Uma equipe somente poderá pescar em uma mesma embarcação e não poderá receber auxílio de outra embarcação salvo onde expresse contrário neste regulamento.

5 - LINHAS, ISCAS, VARAS E ANZÓIS

5.1 - Será permitida a utilização de iscas artificiais e naturais, mortas ou vivas.

5.2 - O número de varas com linha n'água é liberado. Serão permitidas varas de reserva nas embarcações.

5.3 - A pesca deverá ser obrigatoriamente com a utilização de caniço (vara de pesca) e carretilha ou molinete.

5.4 - A resistência das linhas será de até 130 lbs (cento e trinta libras).

5.5 - O comprimento do *leader* é a distância total, incluindo qualquer isca artificial, parada e anzol. Para todas as classes de linha, o *leader* pode ter até 30 pés (9,14 metros). A combinação da linha dupla mais o *leader* até o anzol deverá ter até 40 pés (12,19 metros), ou seja, do nó da linha dupla ou destorcedor até a parte final do anzol.

5.6 - Após cada etapa, todas as equipes participantes, poderão ser fiscalizadas, devendo apresentar seus equipamentos de pesca, se solicitado, para verificação pela comissão organizadora ou alguém designado por ela. A tolerância é zero e a equipe que estiver fora dos limites, terá a sua etapa automaticamente desclassificada. As equipes que se recusarem a apresentar os equipamentos solicitados serão automaticamente desclassificadas da etapa.

6 - PONTUAÇÃO

6.1 - Não haverá limite de tempo para embarcar ou liberar qualquer tipo de peixe, contanto que sejam respeitados os horários de início e fim de cada etapa.

6.2 - **Os peixes que estiverem mutilados, não serão considerados para pontuação.**

6.3 - Após a ferrada do peixe, somente o pescador poderá encostar-se ao caniço, não é permitido receber ajuda de outras pessoas da equipe, durante toda a briga. Só é permitida ajuda externa, para segurar no *leader*, não sendo permitido encostar-se à linha dupla.

6.4 - Cada torneio tem seus respectivos critérios específicos de pontuação.

7 - CONTROLE

7.1 - As Equipes deverão, obrigatoriamente, comunicar imediatamente apenas o strike (peixe na linha) **dos peixes de bico** à Estação de Controle, Foxtrot 23, na frequência SSB 4431.8, SSB 8291.1 ou VHF 68. Posteriormente, deverá ser comunicado a liberação, o pescador, a posição (Latitude e Longitude), **e a confirmação da quantidade de peixes de bico liberados até o momento.** Quando da perda do peixe previamente comunicado, deverá ser informado à Estação de Controle apenas a perda do peixe.

7.2 – Os peixes de oceano não precisam ser reportados no momento da captura, apenas **nas duas chamadas da Estação de Controle, às 12:00h e no final de cada etapa.**

7.3 - Caso a embarcação esteja fora de alcance com a Estação de Controle, Foxtrot 23, deverá ser feita uma “ponte” com outra embarcação para reportar os peixes. A utilização de telefones de satélite e celular é permitida caso a equipe não consiga contato por “ponte” com a Estação de Controle, devendo esta, comunicar as demais equipes. **Só serão considerados válidos os peixes que constarem na súmula do controle.**

7.4 - Nos 15 (quinze) minutos finais da etapa, ou seja, a partir das 15h45minh anunciado pela Estação de Controle, as frequências do rádio deverão estar totalmente liberadas para que todos escutem o aviso de "ENCERRADA A ETAPA", salvo para anunciar peixes.

7.5 - Cada torneio terá sua limitação delimitada para área de pesca, devendo ser respeitado os limites de acordo com as coordenadas informadas no regulamento específico. A equipe que não respeitar esses limites será penalizada, podendo até ser desclassificada da etapa.

8 – FILMAGENS

8.1 - Todos os peixes liberados deverão ser registrados por filmadora digital, **podendo ser apresentado no máximo duas câmeras para avaliação da comissão de pesca.**

8.2 - Para os peixes serem considerados liberados e válidos para pontuação, a filmagem deverão constar os seguintes itens:

- ✓ Os instantes finais da pescaria (a partir do momento em que a linha dupla e/ou líder encostar ou entrar no caniço até a sua liberação).
- ✓ Identificação da espécie.
- ✓ Identificação do pescador e filmagem da pulseira do dia (caso a pulseira do pescador tenha sido danificada, mostrar outra pessoa da equipe com a pulseira além do pescador)
- ✓ Um membro da equipe ou marinheiro tocando no leader (não é na linha dupla) com o peixe ainda ferrado.
- ✓ Filmagem Ininterrupta. (em um único vídeo deve conter todos os itens acima)
- ✓ Mostrar na filmagem (após a liberação) o pedaço final da parada (parada cortada ou anzol ou isca artificial) comprovando a liberação do peixe.
- ✓ Strike duplo é proibido (quando o mesmo peixe é ferrado com mais de uma linha).

8.3 - Somente serão validados os peixes que na filmagem forem constatados todos os itens descritos acima. Em caso de filmagem com dúvidas no atendimento a todos os quesitos do regulamento, a Comissão de Pesca tem até 48h para avaliar cada caso.

8.4 – **As filmagens dos peixes de bico que não forem reportados corretamente**, ou seja, não estiverem na súmula da Estação de controle, **não serão considerados válidos.**

Observações:

- ✓ O peixe não poderá ser embarcado para sua liberação. A liberação deverá ocorrer com peixe na lateral ou popa da embarcação, com o mesmo ainda dentro da água, sendo que só será permitido, segurar no bico do peixe, para facilitar a soltura e possível oxigenação. O peixe que for embarcado, ou retirado da água, será desclassificado mesmo com sua liberação.
- ✓ O peixe que apresentar sinais de mutilação, não será considerado como peixe liberado.
- ✓ Não será aceito fotografia, para validação dos peixes.
- ✓ Não poderá ocorrer a troca de pescador após a ferrada do peixe até a sua liberação.
- ✓ As equipes deverão fornecer o cabo de transferência com saída USB, juntamente com a filmadora à Comissão de Arbitragem, no ato de desembarque, ou dispositivo semelhante compatível com o equipamento do clube para transferência das imagens.

9 – PROTESTO

9.1 - Qualquer protesto entre embarcações deverá ser feito por escrito, preenchendo formulário apropriado disponível na Secretaria do clube, assinado pelo comandante da embarcação e ser entregue até as 19h00min do dia da etapa na Secretaria de Pesca, salvo equipes que se enquadram na exceção no item 3.3.

9.2 - Todo e qualquer protesto formulado dentro dos padrões descritos no item 8.1, serão analisados e julgados pela Comissão de Pesca e da sua decisão não caberá recurso. A Comissão de Pesca, com seu único e exclusivo critério, poderá convocar ou não uma audiência com as partes envolvidas.

9.3 - As infrações evidentes serão executadas automaticamente pela Comissão de Pesca de acordo com o regulamento, ficando esta decisão isenta de protesto e será comunicada imediatamente à equipe.

9.4 - Casos omissos serão decididos pela Comissão de Pesca.

9.5 - As infrações consideradas graves serão penalizadas com a suspensão da equipe e seus respectivos pescadores dos campeonatos realizados e eventos apoiados pelo ICES pelo período mínimo de 01(um) ano.

9.6 - O valor a ser pago por protesto é de R\$ 100,00, sem direito a reembolso, independente do resultado apurado.

10 - PREMIAÇÃO

10.1 – Cada torneio terá seu critério de premiação

10.2 – As duas equipes que tiverem melhor classificação nos torneios (Costa Brasil, Oceano e Bico), por regularidade, estarão classificadas para disputar o campeonato

mundial de pesca representando o Brasil no **Big Game Trolling Championship 2018 na França (Brasil A e Brasil B)**. <https://www.fips-m.org/international-calendar>

11 – INSCRIÇÕES

11.1 – As inscrições poderão ser feitas até as 18:00h da véspera da 1ª etapa de cada torneio.

11.2 – PACOTE DE INSCRIÇÕES

11.2.1 – Para as equipes que se inscreverem em todos os torneios (Abertura, Costa Brasil, Oceano e Peixe de Bico), terão um desconto, podendo ainda dividir em até 4 vezes.

Taxa de Inscrição - R\$ 50,00

Reembolso de Despesas Individuais - R\$ 950,00

Total a ser pago - R\$ 1.000,00

11.3 – TORNEIOS INDIVIDUAIS

11.3.1 – Para inscrição de cada torneio individual o valor da inscrição será:

Taxa de Inscrição - R\$ 50,00

Reembolso de Despesas Individuais - R\$ 350,00

Total a ser pago - R\$ 400,00

11.3.2 As equipes inscritas no Torneio de Abertura, automaticamente estão inscritas no Torneio Costa Brasil.

11.3.3 As equipes que participaram da 1ª Etapa do Torneio Costa Brasil, automaticamente estão inscritas no Torneio de Abertura.

12 - CONSIDERAÇÕES FINAIS

12.1 - O Iate Clube do Espírito Santo (ICES) se isenta de qualquer responsabilidade por acidentes durante os torneios, sendo assim a responsabilidade total dos comandantes e tripulantes de cada embarcação.

12.2 - Casos omissos neste regulamento serão resolvidos única e exclusivamente pela Comissão de Pesca, sendo a decisão desta incontestável.

12.3 - Em nenhuma hipótese o valor das inscrições será devolvido.

12.4 - As saídas das embarcações nos dias anteriores às etapas estão liberadas para todos os torneios.

12.5 - As imagens produzidas nos campeonatos do ICES poderão ser utilizadas pelo clube futuramente para quaisquer materiais de divulgação, marketing, etc. apoiado do clube.

12.6 - O Iate Clube zela pela preservação da fauna marinha, incentivando a liberação com vida dos peixes de bico.

TORNEIO ICES DE ABERTURA

(REGULAMENTO ESPECÍFICO)

1 - OBJETIVO

1.1 - Esse Torneio que acontecerá com etapa única, tem caráter simbólico. A lancha que **liberar** o primeiro peixe de bico será declarada campeã, mediante validação de vídeo conforme regras gerais.

2 - DATA E HORÁRIO

2.1 – Etapas

✓ Sábado (07/10/2017) – Saída: 6:00h – **Término 16:00h**

2.2 - O Torneio de Abertura será realizado concomitantemente à 2ª Etapa do Torneio Costa Brasil e caso não seja liberado nenhum peixe durante o torneio, qualquer peixe de bico que venha a ser liberado em data posterior será considerado como válido para este torneio, desde que dentro das regras vigentes. **Para validação após a data do torneio**, faz-se necessário informar à secretaria de pesca, ou gerência de plantão no dia para o registro e **na filmagem deverá contar o jornal do dia**.

3 – PREMIAÇÃO

- ✓ Comandante – 1 troféu
- ✓ Pescador – 1 troféu

4 - CONSIDERAÇÕES FINAIS

4.1 - Não será considerado empate, prevalecendo o primeiro peixe válido a ser liberado e devidamente reportado à Estação de Controle (Foxtrot-23), com a comprovação do vídeo apresentado, conforme regulamento geral para liberação de peixes de bico.

TORNEIO COSTA BRASIL

(REGULAMENTO ESPECÍFICO)

1 - OBJETIVO

1.1 - Disputa entre as equipes participantes para capturar o destemido peixe Marlim Azul, predador no topo da cadeia alimentar nos mares.

2 – DATA E HORÁRIO

2.1 – ETAPAS

✓ 1ª Etapa - Sábado (09/02/2017) – **REALIZADA.**
Saída: 6:00h – **Término 15:00h**

✓ 2ª Etapa - Sábado (07/10/2017)
Saída: 6:00h – Término 16:00h – Receptivo 17:15 as 20:00h

2.2 - Até às 15:00h do dia anterior poderá ser adiado a etapa, após consulta à previsão de tempo (condições climáticas, de vento, direção e intervalos de ondas, etc.) sendo que a decisão cabe exclusivamente à Comissão de Pesca e caso haja adiamento, serão utilizadas as datas previamente reservadas para a realização das etapas.

2.3 Receptivo – O horário do receptivo será ao final de cada etapa será das 17h15min às 20:00h, podendo sofrer alterações em dias específicos, estando descrito no regulamento de cada competição.

3 - ANZOIS

Para iscas naturais é permitida a utilização de anzóis do tipo CircleHook, (anzol circular), vivas ou mortas. Anzóis tipo “J” somente serão permitidos em iscas artificiais. A Utilização de anzóis de aço inoxidável é proibida em qualquer circunstância.

4 - PEIXE VÁLIDO

4.1 - Os peixes de bico válidos para esta competição são o Marlim Azul (*Makairanigricans*).

5 - PONTUAÇÃO

5.1 - Os peixes deverão ser liberados para pontuar, de acordo com os critérios de liberação e filmagem do regulamento geral.

5.2 - A equipe receberá a seguinte pontuação, para cada peixe liberado válido:

- ✓ Marlim Azul liberado = 200 (duzentos) pontos.

5.3 - O critério de desempate será a hora da liberação/embarque do primeiro Marlim Azul válido, constante na súmula do controle.

6 - CONTROLE

6.1 - Às 12h00min e logo após o final de cada etapa haverá chamada da Estação de Controle, Foxtrot 23 a cada embarcação objetivando confirmação do total de peixes liberados. Após a confirmação, a mesma estará repetindo no canal a todas as embarcações participantes.

7 - PREMIAÇÃO

7.1 - Serão premiadas as equipes com melhor desempenho durante a competição da seguinte forma:

- ✓ Equipe Campeã = maior soma de pontos obtidos - 04 Troféus de 1º lugar para os pescadores e 01 para o comandante e 01 para o marinheiro.
- ✓ Equipe Vice-campeã = segunda maior soma de pontos obtidos - 04 Troféus de 2º lugar para os pescadores e 01 para o comandante e 01 para o marinheiro.
- ✓ Equipe Terceiro Lugar = terceira maior soma de pontos obtidos - 04 Troféus de 3º lugar para os pescadores e 01 para o comandante e 01 para o marinheiro.

TORNEIO DE PEIXE DE OCEANO

(REGULAMENTO ESPECÍFICO)

1- OBJETIVO

1.1 - Disputa entre as equipes participantes para captura dos peixes de oceano: Atum, Bonito, Dourado, Sarda Cavala e Wahoo.

2 - DATAS

2.1 – ETAPAS

✓ 1ª Etapa - Sábado (28/10/2017)

Saída: 6:00h – Término 16:00h – Receptivo 17:15 as 20:00h

✓ 2ª Etapa - Sábado (11/11/2017)

Saída: 6:00h – Término 16:00h – Receptivo 17:15 as 20:00h

Data reserva: 18/11/2017.

2.2 - Até as 15:00 horas do dia anterior poderá ser cancelado a etapa, após consulta a previsão de tempo (condições climáticas, de vento, direção e intervalos de ondas, etc.) sendo que a decisão cabe exclusivamente a Comissão de Pesca.

3 - PEIXES VÁLIDOS

3.1 - Os peixes válidos para esta competição são:

- ✓ Atum (Thunnus Sp.) – Todas as Espécies
- ✓ Bonito Oceânico (Scombrídeos)
- ✓ Dourado (Coryphaenahippurus)
- ✓ Sarda Cavala (ScomberomorusSp.)
- ✓ Wahoo (AcanthocybiumSolandri)

3.2 - Respeitados os tamanhos mínimos de cada espécie. (item 4.3)

4 - PONTUAÇÃO

4.1 - A pontuação e a classificação geral se darão pelo valor obtido no resultado da soma de pontos da sumula de cada etapa. Será proclamada vencedora a equipe que totalizar o maior número de pontos conforme item 4.3.

4.2 - Tabela de pontuação:

Todos os peixes válidos pontuarão 1,0 ponto por kg.

4.3 – Os limites mínimos para embarque são:

- ✓ Atum: > ou = 5,00 Kg
- ✓ Bonito Oceânico: > ou = 3,00 Kg
- ✓ Dourado: > ou = 80 cm
- ✓ Wahoo: > ou = 8,00 Kg
- ✓ Sarda Cavala: > ou = 8,00 Kg

O desvio para aceitação é zero.

4.4 - Em caso de empate de pontos ao final de uma etapa, serão considerados respectivamente os seguintes critérios:

- ✓ Será considerado o peixe de oceano mais pesado e em seguida o número total de peixes embarcados.

5 - CONTROLE

5.1 - Às 12:00 horas e logo após o final de cada etapa haverá chamada da Estação de Controle, Foxtrot 23 a cada embarcação objetivando confirmação do total de peixes embarcados. Após a confirmação, a mesma estará repetindo no canal a todas as embarcações participantes.

5.2 - As embarcações que não reportarem os peixes serão desclassificadas da etapa. Caso apresentem problema de rádio, devem contatar outra embarcação para fazer uma ponte para a estação de controle.

6 - PREMIAÇÃO

6.1 - Serão premiadas as 3 (três) primeiras equipes:

- ✓ Equipe Campeã = 04 Troféus de 1º lugar para os pescadores e 01 para o comandante e 01 para o marinheiro.
- ✓ Equipe Vice-campeã = 04 Troféus de 2º lugar para os pescadores e 01 para o comandante e 01 para o marinheiro.
- ✓ Equipe Terceiro Lugar = 04 Troféus de 3º lugar para os pescadores e 01 para o comandante e 01 para o marinheiro.
- ✓ Destaque Dourado = 01 Troféu para o pescador que capturar o dourado mais pesado.
- ✓ Destaque Wahoo = 01 Troféu para o pescador que capturar o wahoo ou sarda cavala mais pesado.
- ✓ Destaque Atum = 01 Troféu para o pescador que capturar o atum ou bonito mais pesado.

7 – LOCAIS DE PESCA

7.1 – Os locais de pesca serão delimitados pela coordenada de LATITUDE.

7.2 – Existirão 02 áreas pré-definidas, NORTE e SUL, como locais válidos para pesca, sendo que a escolha de uma das duas ocorrerá na véspera da etapa, em função das condições de mar e vento. Ainda assim, caso a previsão de tempo altere, a confirmação do local será anunciada ANTES da largada, as 6:00am, pela Estação de Controle.

7.3 – ÁREAS DE PESCA

ÁREA NORTE = Entre as coordenadas de latitude: S 20° 09' 00" e S 20° 27' 00"

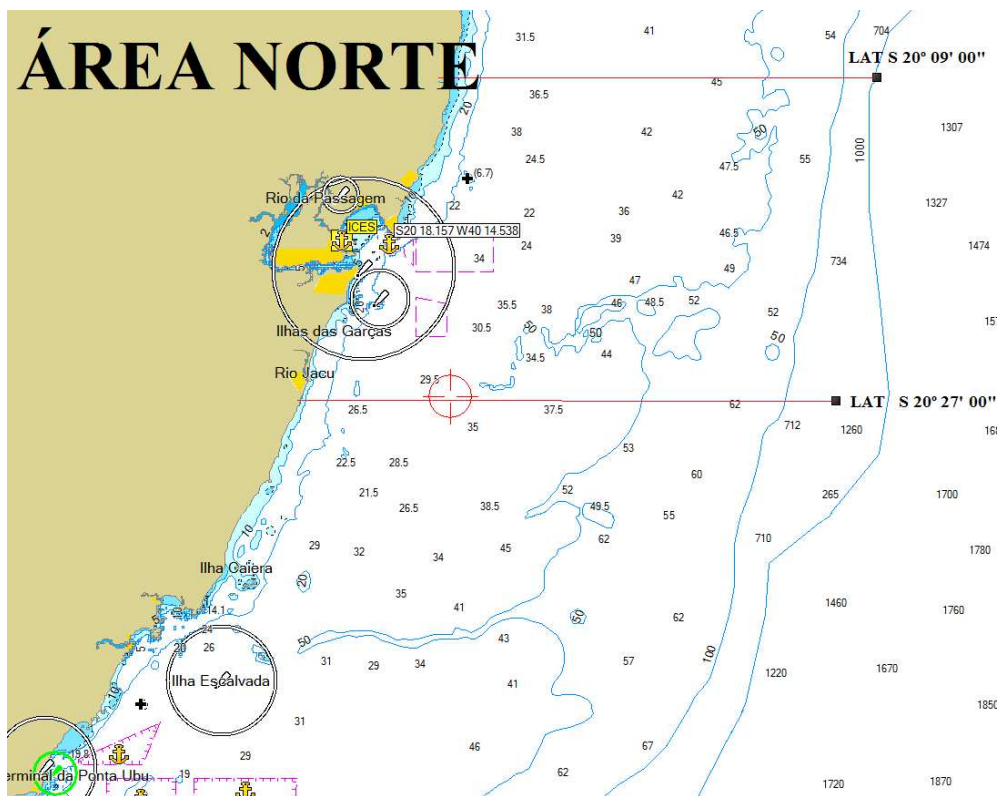

ÁREA SUL = Entre as coordenadas de latitude S 20° 27' 00" e S 20° 45' 00"

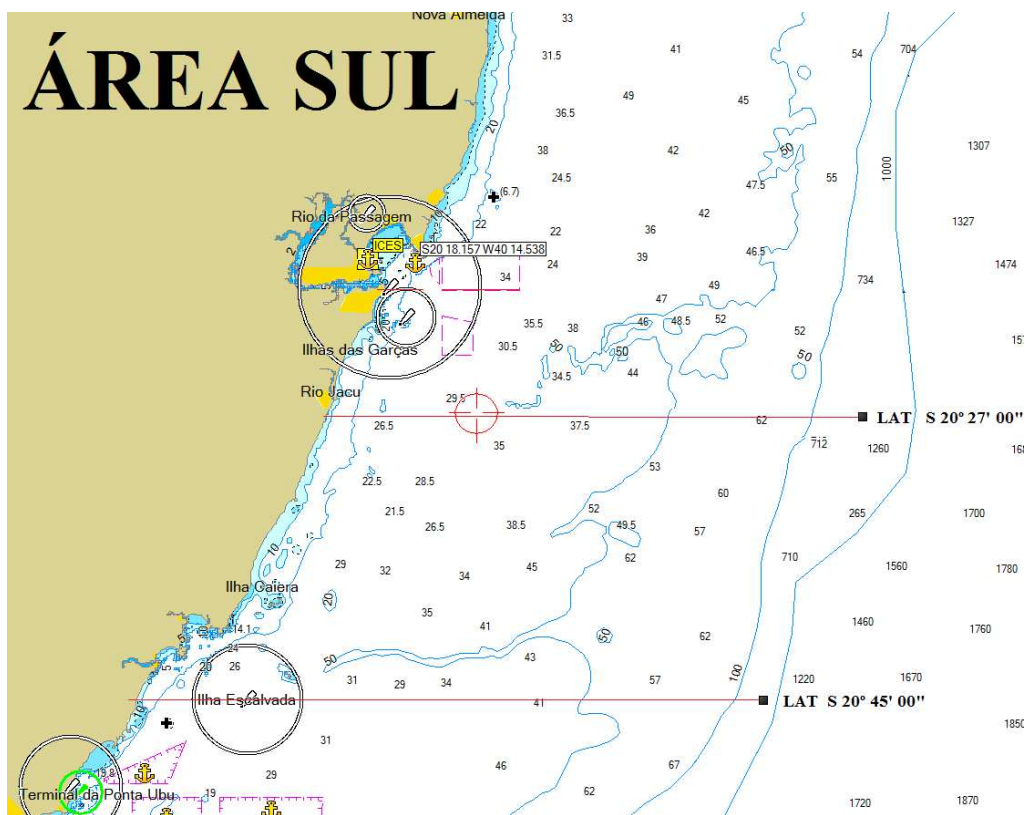

8 - LINHAS, ISCAS E VARAS E ANZOIS

- 8.1 - É permitida a utilização de anzóis do tipo "J", CircleHook, (anzol circular,) em iscas naturais, vivas ou mortas e artificiais.
- 8.2 - A Utilização de anzóis de aço inoxidável é proibida em qualquer circunstância.
- 8.3 - Não será permitida a utilização de carretilha elétrica.
- 8.4 - É proibida a pescaria de jumping-jig.

TORNEIO DE PEIXE DE BICO (REGULAMENTO ESPECÍFICO)

1- OBJETIVO

1.1 - Disputa entre as equipes participantes para captura dos peixes de bico: Marlim Branco, Marlim Azul e Sailfish.

2 - DATAS

2.1 – ETAPAS

- ✓ 1ª Etapa - Sábado (02/12/2017)
Saída: 6:00h – Término 16:00h – Receptivo 17:15 as 20:00h
- ✓ 2ª Etapa - Quarta (06/12/2017) * (Data reserva 07/12/17 – Quinta-feira)
Saída: 6:00h – Término 16:00h – Receptivo 17:15 as 20:00h
- ✓ 3ª Etapa - Sábado (09/12/2017)
Saída: 6:00h – Término 16:00h – Receptivo 17:15 as 20:00h

2.2 - Até as 15:00 horas do dia anterior poderá ser cancelado a etapa, após consulta a previsão de tempo (condições climáticas, de vento, direção e intervalos de ondas, etc.) sendo que a decisão cabe exclusivamente a Comissão de Pesca.

2.3 – DATAS RESERVAS – O dia 07/12/17, quinta-feira será a data reserva para o dia 06/12 (quarta), caso não haja etapa. As demais datas reservas, caso haja necessidade, serão determinadas pela comissão de pesca, na janela de tempo bom do dia 13 a 16/12/17. Caso não seja possível realizar nestas datas, a comissão de pesca ir

3 - LINHAS, ISCAS, ANZÓIS, VARAS E DEMAIS EQUIPAMENTOS.

3.1 - Para iscas naturais (vivas ou mortas) é OBRIGATÓRIA a utilização de anzóis do tipo *circle hook*, (anzol circular). Anzóis tipo “J” somente serão permitidos em iscas artificiais. A Utilização de anzóis de aço inoxidável é proibida em qualquer circunstância. A combinação de isca natural e artificial, prevalece o uso de anzóis tipo *circle hook* (anzol circular). **A equipe que não cumprir essa regra terá todos os peixes desclassificados da etapa.**

3.2 - Para todas as classes de linha, o tamanho máximo permitido será:

Combinação de Parada e Leader $\leq 9,00\text{m}$ (nove metros) – não é obrigatório a utilização de leader;

Linha Dupla $\leq 3,00\text{m}$ (três metros) – não é obrigatório sua utilização;

3.2.1 – Não serão considerados como parte dos itens para somar nas medidas, os destorcedores, anzóis e iscas (naturais ou artificiais). Ou seja, medir de nó a nó (ou anilha).

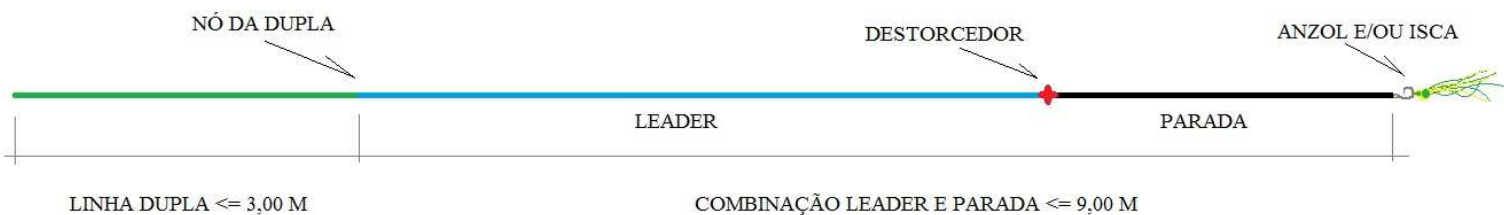

4 – PONTUAÇÃO

4.1 - Não haverá limite de tempo para liberar qualquer tipo de peixe, contanto que sejam respeitados os horários de início e fim de cada etapa.

4.2 - Após a ferrada do peixe, somente o pescador poderá encostar-se ao caniço, não é permitido receber ajuda de outras pessoas da equipe durante toda a briga. Só é permitida ajuda externa, para segurar no *leader* ou parada, **não sendo permitido pegar na linha dupla.**

4.3 – Aonde não constar regras específicas do torneio e para casos omissos, considerar e aplicar as regras da IGFA.

4.4 - A equipe receberá a seguinte pontuação, para cada peixe de bico liberado válido:

- ✓ Marlim Azul = 200 (duzentos) pontos.
- ✓ Marlim Branco = 100 (cem) pontos.
- ✓ Sailfish = 100 (cem) pontos.

4.5 – A equipe que capturar e ou liberar (peixe válido) as 03 espécies de peixe de bico numa mesma etapa (Grand Slam) serão bonificadas com (+) 200 (duzentos) pontos, somando ao total de pontos da mesma etapa.

4.6 – O critério de desempate ocorrerá da seguinte forma:

- Horário do primeiro peixe de bico liberado na **ÚLTIMA** etapa válida.
- Para premiação do campeão da etapa, considerar o horário do primeiro peixe de bico liberado da etapa.

4.7 – A equipe que conseguir marcar corretamente a maior quantidade de peixes de bico utilizando “TAG”, comprovado na filmagem e entregando os dados preenchidos corretamente a organização, receberá um troféu.

5 - PREMIAÇÃO

5.1 - Serão premiadas as equipes com melhor desempenho durante a competição da seguinte forma:

- ✓ Equipe Campeã = maior soma de pontos obtidos - 04 Troféus de 1º lugar para os pescadores, 01 para o comandante e 01 para o marinheiro.
- ✓ Equipe Vice-campeã = segunda maior soma de pontos obtidos - 04 Troféus de 2º lugar para os pescadores, 01 para o comandante e 01 para o marinheiro.
- ✓ Equipe Terceiro Lugar = terceira maior soma de pontos obtidos - 04 Troféus de 3º lugar para os pescadores, 01 para o comandante e 01 para o marinheiro.
- ✓ Equipe Campeã da 1ª Etapa = 01 Troféu para o comandante

- ✓ Equipe Campeã da 2ª Etapa = 01 Troféu para o comandante
- ✓ Equipe Campeã da 3ª Etapa = 01 Troféu para o comandante
- ✓ Equipe Campeã de TAG = 01 Troféu para o comandante

6 – LOCAIS DE PESCA

6.1 – Os locais de pesca serão delimitados pela coordenada de LATITUDE.

6.2 – Existirão 02 áreas pré-definidas, NORTE e SUL, como locais válidos para pesca, sendo que a escolha de uma das duas ocorrerá na véspera da etapa, em função das condições de mar e vento. Ainda assim, caso a previsão de tempo altere, a confirmação do local será anunciada ANTES da largada, as 6:00am, pela Estação de Controle.

6.3 – ÁREAS DE PESCA

ÁREA NORTE = Entre as coordenadas de latitude: **S 20° 09' 00"** e **S 20° 27' 00"**

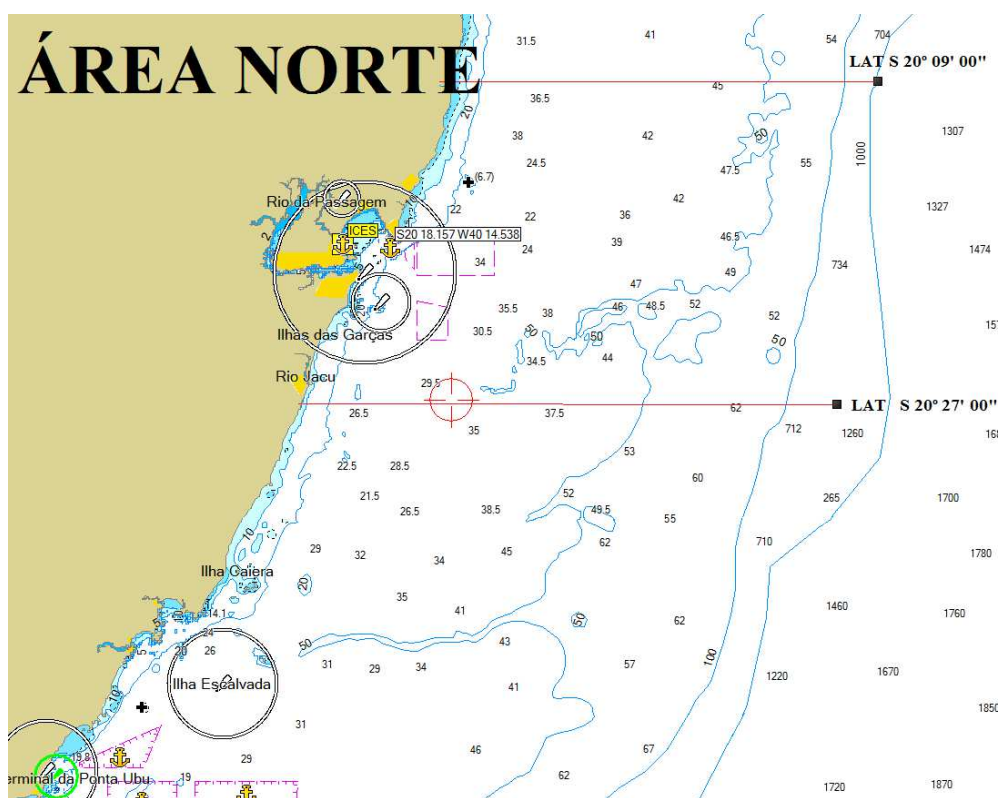

ÁREA SUL = Entre as coordenadas de latitude S 20° 27' 00" e S 20° 45' 00"

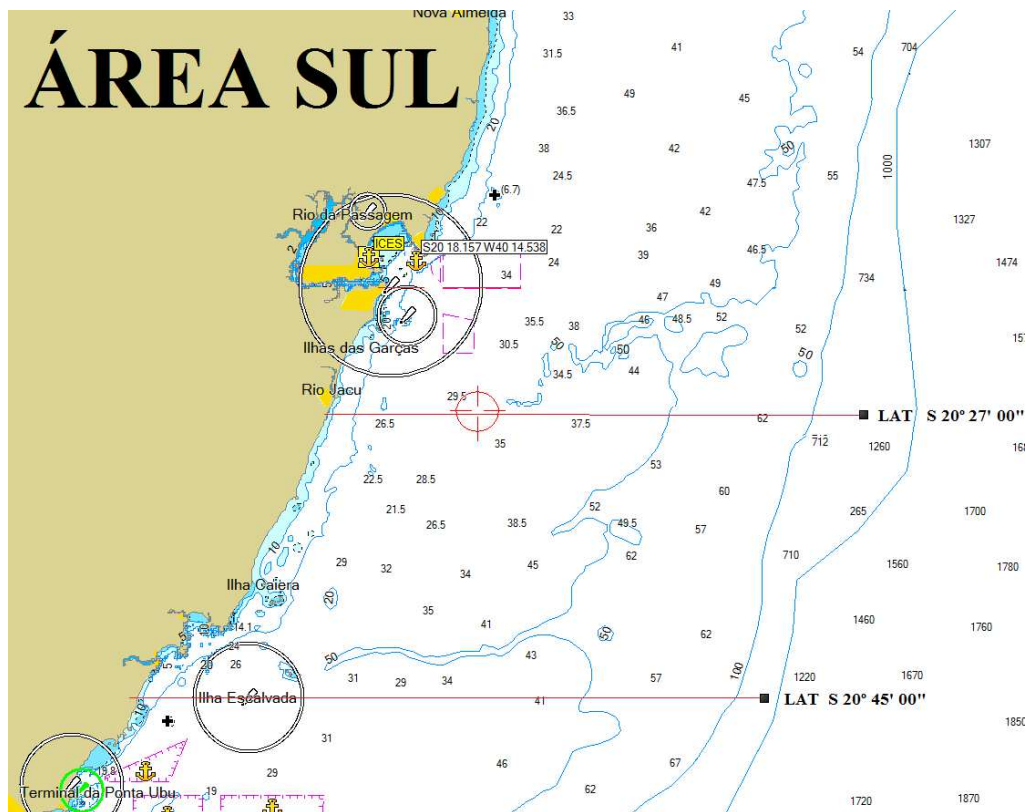

INFORMAÇÕES GERAIS

REALIZAÇÃO

Iate Clube do Espírito Santo – ICES Tel.: 3225-0422 – Ramal 16/24 (27) 98805-1403 E-mail: pesca@ices.com.br

ORGANIZAÇÃO

Luiz Augusto Suzano da Silva – Comodoro
Bruno Macedo Haje Silva – Diretor de Pesca
Pedro Henrique Camargo Massing – Diretor Adjunto de Pesca
Evelin Gasparini – Secretária de Pesca e Eventos
Brenda Coutinho - Secretária de Pesca e Eventos

COMISSÃO DE PESCA

Augusto Machado
Evandro Daher Carneiro
Joel Santos Neves
Luiz Unelo

CONSELHO TÉCNICO

José Maria Gomes Perez
Mário H. W. Busato

COMISSÃO DE ARBITRAGEM

Árbitro Com. Nac. de Arbitragem (CNA) - CBPDS Oficial
(Coord. de Pesagem)

FISCALIZAÇÃO

Ibama Instituto Brasileiro do Meio Ambiente